

CATÁLOGO DE CAZA



VOJVODINAŠUME



VOJVODINAŠUME

„Vojvodinašume“ JP
Empresa pública
de caza y silvicultura
Provincia Vojvodina, Serbia



cuerna de ciervo 248,55 puntos CIC
coto de caza Kozara, Bački Monoštor
campeón nacional / campeón mundial
1954-1971. año

Informaciones generales para los cazadores-turistas

Posición geográfica

Vojvodina es la Provincia Autónoma (la capital Novi Sad), que se encuentra en el norte de la República de Serbia. Se frontera con Croacia, Hungría y Rumania, y al sur el río Danubio y la mayor parte del río Sava la separan de Serbia central.

El clima continental

La hora medio Europeo (GMT +1)

Número para llamar

- llamada a Serbia - 00381, número de ciudad, número del teléfono

- llamada desde Serbia: 00, número del país, número de ciudad, número del teléfono

Números importantes

policía 192, urgencia 194, ayuda en la carretera AMSS 1987

Moneda

Dinar (RSD) duros: 1 2 5 10 20 billetes: 10 20 50 100 200 500 1.000 2.000 5.000

HUNGRÍA



CROACIA

CIA

República Serbia
Provincia Vojvodina



VOJVODINAŠUME

ROMANIA

COTOS DE CAZA 109.824,41 ha

1. Subotičke šume	6.137,03 ha
2. Apatinski rit	6.335,76 ha
3. Kozara	11.507,64 ha
4. Kamarište	1.103,65 ha
5. Ristovača	1.718,35 ha
6. Plavna	3.626,30 ha
7. Koviljski rit	4.336,89 ha
8. Kačka šuma	467,56 ha
9. Smederevska ada	1.600,76 ha
10. Donje Podunavlje	3.526,60 ha
11. Deliblatska peščara	31.036,56 ha
12. Vršacke planine	4.118,38 ha
13. Bosutske šume	14.912,18 ha
14. Karakuša	8.125,22 ha
15. Kućine	1.986,48 ha
16. Vranjak	544,09 ha
17. Kupinik	8.740,96 ha



Oficina central



Oficina forestal



Delegación forestal

SERBIA
central

El coto de caza	Casa cinegética	Ciervo	Jabalí	Corzo	Gamo	Muflón	Caza en batida		Página
							Jabalí	Faisan	
1. Subotičke šume	Hrastovača								6
2. Apatinski rit	Mesarske livade								8
3. Kozara	Štrbac								10
4. Kamarište	Kamarište								12
5. Ristovača	Ristovača								14
6. Plavna	Plavna								16
7. Koviljski rit									18
8. Kačka šuma	Četiri jelena								20
9. Smederevska ada									22
10. Donje Podunavlje									23
11. Deliblatska peščara	Banatski jelen Šumarak Flamunda Marina Dolina Edukativni centar						Flamunda 		24
12. Vršачke planine									27
13. Bosutske šume									28
14. Karakuša	Karakuša								29
15. Kućine									32
16. Vranjak	Vranjak								34
17. Kupinik									36

COTOS DE CAZA

JP Voivodinašume tiene a su disposición 17 cotos de finalidad especial, de superficie total de 109.824 ha, de las cuales unas 28.320 ha o el 26% constituyen los cotos, las partes cercadas de cotos y el criadero de animales de caza con el modelo de crianza intensivo y la gestión cazador contemporánea. De la totalidad de los 17 cotos, los 16 cotos están en la planicie y un coto en la colina/montaña. De la superficie total de los cotos la mayor parte pertenece a los cotos en la naturaleza libre (los llamados cotos abiertos) que ocupan en total 81.504 ha o el 76%. De la superficie de 109.824 ha de los cotos, dirigida por JP Voivodinašume, unas 69.586 ha ocupan los bosques y la superficie forestal, unas 18.906 ha están cubiertas de prados y pastizales, unas 7.924 ha de pantanos y ciénagas, tierra cultivable en 3.990 ha, mientras que el resto de los terrenos abarca unas 9.418 ha.

Los fondos de los animales de caza en los cotos de JP Voivodinašume

En los cotos de JP Voivodinašume las medidas adoptadas de la gestión de fondos de animales y principios biológicos son:

- los fondos de caza mayor de calidad,
- el número y la densidad óptimos de la población de especies autóctonas de caza mayor criadas,
- la crianza y la selección profesional, que resulta en ejemplares de alta calidad de trofeo de ciervos y jabalíes.

Las medidas mencionadas en la gestión de los cotos de caza en los bosques representan buen fundamento para el desarrollo del turismo de caza.

Los números actuales de los fondos generales en los cotos de JP Voivodinašume:

- Las especies autóctonas de caza mayor

Ciervo	3.500 individuos
Jabalí	4.500 individuos
Corzo	1.600 individuos
- Especies alóctonas (introducidas) de caza mayor

Muflón	125 individuos
Gamo	350 individuos

El número total de los fondos generales de todas las especies de caza mayor criadas en los 17 cotos de caza de JP Voivodinašume constituyen más de 10.000 individuos en la superficie total de 109.824 ha. La densidad de población es alta y consiste en 9 individuos por 100 ha del coto. Con el plan anual de abatimiento en promedio se abaten anualmente más de 3.300 individuos de caza mayor.

CASAS DE CAZADORES

Dentro de sus 17 cotos de caza con objeto especial JP Voivodinašume posee, como edificaciones de infraestructura importantes, unas 15 casas de cazadores, distintas según su tamaño, el número de habitaciones, el nivel de equipamiento y el nivel de servicio. La ventaja sustancial de las edificaciones se refleja en el hecho de que se hallan en los cotos de caza, son de tipo semicerrado y facilitan a nuestros clientes la comodidad completa.



El coto de caza SUBOTIČKE ŠUME, Subotica

- El coto de caza Subotičke šume es de una superficie de 6.137 ha, de las cuales unas 517 ha pertenecen al coto cercado, mientras que el resto de 5.620 ha representa la parte abierta del coto.
- La especie principal criada en el coto es el muflón, mientras que el gamo y el jabalí representan especies cinegéticas secundarias. En la parte abierta del coto se dispone de una población considerable de corzos, gamos y jabalíes. El número actual de fondos de especies criadas de caza mayor es: 125 individuos de muflón, 100 individuos de gamo, 120 individuos de jabalíes, 150 individuos de corzos. En el plan anual está previsto abatir 25 individuos de muflón, 80 individuos de jabalíes, 25 individuos de gamos y 30 individuos de corzos.
- El mejor periodo para cazar gamos y muflones de trofeo es octubre o noviembre, el periodo de celo de estas dos especies. Los meses de otoño e invierno, noviembre, diciembre y enero, son los meses recomendables para la caza. Es necesario destacar que en el coto de Subotičke šume, por las condiciones específicas del hábitat (Arena de Subotica), cada año se abaten muflones con calidad de trofeo, con la longitud de cuernos de 90 cm y hasta más de 95cm.
- Como un periodo popular para la caza de corzos de trofeo recomendamos abril y mayo, así como el periodo de celo a finales de julio y principios de agosto. Junto con la caza mayor en el coto de Subotičke šume se dispone de la población de caza menor, especialmente la liebre y el faisán.
- La capacidad del coto en el caso de caza mayor es hasta 4 cazadores. Dentro del coto Subotičke šume se encuentra una casa de cazadores muy cómoda - Hrastovača.





La casa de cazadores „Hrastovača” - Subotička peščara

Es una casa de cazadores moderna y contemporánea, completamente reformada en los años 90. Tiene capacidad de 6 habitaciones dobles para alojar a los cazadores-turistas. La casa de cazadores es de tipo semicerrado y durante el año, cuando no es el periodo hábil de caza, recibe grupos organizados que quieren disfrutar del verdadero ambiente cazador y probar las más variadas especialidades de caza, preparadas por los cocineros más reconocidos.



El coto APATINSKI RIT, Apatin

- El coto Apatinski rit ocupa una superficie de 6.336 ha. Es un coto en la zona forestal, en la planicie, ubicado en el ambiente típico de aguazales junto a la orilla izquierda del Danubio.
- Las condiciones excelentes del hábitat han posibilitado que el fondo general supere 500 individuos de ciervo y 400 individuos de jabalíes. En el plan anual está previsto abatir más de 130 individuos de ciervo y 180 individuos de jabalíes, de toda edad, género y valor de trofeo.
- Lo mismo que en el coto Kozara, el mejor periodo de caza de ciervos de trofeo alto es el periodo de la berrea, de finales de agosto a mediados de septiembre, cuando se abaten los ciervos de trofeo alto con las cuernas de más de 220 puntos CIC, es decir de 230 puntos CIC. Se recomienda cazar todo tipo y categoría de animales de caza mayor en noviembre, diciembre y enero.
- El coto Apatinski rit tiene vallas protectoras hacia los terrenos de agricultura, mientras que está abierto hacia el Danubio, con lo cual posibilita una migración libre entre el coto Apatinski rit y los cotos vecinos en Croacia.
- La capacidad del coto es de 5 cazadores y el método de caza es rececho y espera en torretas altas.
- Dentro del coto Apatinski rit se encuentra un castillo cazador - Mesarske livade.





La casa de cazadores „Mesarske livade” - Apatin

La casa de cazadores „Mesarske livade” es un alojamiento muy conocido y popular. Es cómoda, su capacidad es de tres habitaciones dobles, dos habitaciones triples y una habitación individual. Es conocida por su cocina casera muy rica y las especialidades de caza de mayor calidad.



El coto KOZARA, Bački Monoštor

- El coto Kozara, de una superficie de 11.508 ha, es un coto ubicado en la planicie, con un complejo grande de bosques y aguazales en la orilla izquierda del Danubio. Representa un hábitat ideal para las especies autóctonas más importantes, como el ciervo de aguazales (ciervo rojo) y el jabalí.
- El número de ciervos en el coto Kozara supera 1.500 individuos y el número de jabalíes es de alrededor de 1.000 individuos. El plan anual previene abatir hacia 500 individuos de ciervos y hacia 600 individuos de jabalíes.
- El coto tiene una valla que lo separa de los terrenos de agricultura mientras que la parte del coto que da al Danubio y el Canal de Baia está abierta, lo que posibilita la migración de animales entre el coto Kozara y los cotos en Croacia y Hungría.
- El periodo más interesante de caza de ciervos de alto trofeo es el periodo de celo, es decir el periodo de la berrea de ciervo, que empieza a finales de agosto y dura hasta mediados de septiembre. Los periodos muy oportunos de caza también son los meses de noviembre, diciembre y enero.
- Cada año en el coto Kozara se abaten los ejemplares de ciervos capitales con el valor de trofeo de cuernas que supera 230 puntos CIC, es decir de 240 puntos CIC.
- En el coto Kozara ha sido abatido el ciervo con cuerna de trofeo de 248,55 puntos CIC, el campeón mundial durante 20 años, el que sigue siendo el campeón nacional de Serbia.
- El coto Kozara es el coto más conocido de caza de ciervos de trofeos altos en Vojvodina y Serbia.
- Los métodos de caza son el rececho y la espera en torreta.
- La capacidad del coto es hasta 8 cazadores.
- Dentro del coto se encuentra también la casa de los cazadores Štrbac.





La casa de cazadores „Štrbac” - Bački Monoštor

Es una de las casas de cazadores más antiguas y más conocidas que poseemos. Se trata de una casa de cazadores cómoda, ubicada en el centro del coto. Con sus 4 habitaciones dobles y 2 suites esta casa ofrece a los huéspedes la comodidad y holgura durante la caza.



El coto de caza KAMARIŠTE, Odžaci

- En el coto de caza Kamarište, de una superficie total de 1.104 ha, predomina el coto de caza en zona forestal. Dentro del coto se encuentra el criadero de jabalíes, de una superficie de 260 ha, y el terreno cercado del coto para la caza de jabalíes, de una superficie de 350 ha.
- En el coto de caza Kamarište se organizan las batidas de jabalíes para los grupos de hasta 11 cazadores durante el mes de noviembre y diciembre y en los casos especiales en enero. En el plan anual está previsto abatir 220 individuos de jabalíes, durante 5-7 días de caza. El promedio de abatimiento en la caza de jabalíes en grupo de hasta 11 cazadores es entre 25 y 30 individuos de jabalíes, con la estructura estándar de abatimiento: 20% de jabalí, 50% de jabalina adulta y 20% de jabalí joven.
- Se organiza también la caza individual de jabalíes de trofeos con el método tradicional de rececho y espera en la torreta.
- Dentro del coto de caza se halla una parte de la orilla del Danubio para cazar patos y gansos. Esta parte ocupa más de 750 ha de superficie de agua y 5 km de la orilla izquierda del Danubio.
- Dentro del coto de caza Kamarište se encuentra una casa de cazadores muy cómoda.





La casa de cazadores „Kamarište” - Odžaci

La casa de cazadores „Kamarište” es una casa de cazadores auténtica, ubicada en la proximidad del río Danubio, dentro del coto de caza. Es una casa cómoda, con 6 habitaciones dobles y 2 habitaciones individuales, equipada con todos los contenidos de caza necesarios.



El coto de caza RISTOVAČA, Bač

- El coto de caza Ristovača es un coto que ocupa campos y bosques, de una superficie total de 1.718 ha.
- Consiste de la parte cercada de una superficie de 250 ha, en la cual se halla el criadero de jabalíes y un pequeño polígono para cazar jabalíes en batida, con la superficie de 100 ha, para los grupos de hasta 5 cazadores. En la parte cercada de 70 ha se halla el criadero de gamos.
- Las principales especies criadas, el jabalí y el gamo, se cazan solo en la parte cercada del coto.
- El coto dispone de corzos, como la especie criada secundaria, en la parte abierta del coto, en el campo.
- En la parte abierta del coto existen polígonos organizados para la caza de faisanes, así que se organizan dos tipos de caza: en puesto fijo y rececho.





La casa de cazadores „Ristovača” - Bač

Es una de las casas de cazadores más antiguas, construida en 1955. como un edificio provisional, reformada en 2006. y destinada principalmente para la estancia diurna y la alimentación de los cazadores. Posee 2 habitaciones dobles y 1 habitación triple. Es conocida por sus especialidades antiguas de caza y la cocina casera.



El coto de caza PODUNAVSKO LOVIŠTE PLAVNA, Bač

- El coto de caza Plavna, de una superficie total de 3.626 ha, es un coto de caza típico del área del Danubio.
- La parte cercada del coto ocupa 650 ha, dentro de la cual se halla el criadero de ciervos y jabalíes en una superficie de 430 ha, así como la parte del coto para las batidas de jabalíes, el polígono de caza, que ocupa unas 220 ha. Las batidas se organizan en noviembre, diciembre y enero. El promedio de abatimiento de jabalíes en el polígono, a nivel diario, para un grupo de 11 cazadores, es entre 20 y 25 individuos con la estructura estándar de jabalíes abatidos.
- La parte abierta del coto Plavna ocupa una superficie de 2.976 ha, en la cual se dispone de ciervos, jabalíes y corzos. En esta parte del coto se realiza la caza individual de ciervo y corzo, y la caza de jabalíes tanto en grupos como individual. En la misma parte del coto se cazan ciervos de trofeo en el periodo de la berrea en agosto y septiembre, con la estructura del trofeo de hasta 220 puntos CIC.
- En la parte abierta del coto también se halla una parte de la orilla del Danubio donde se pueden cazar patos y gansos.
- La capacidad del coto para caza mayor permite hasta 4 cazadores. La batida se organiza para los grupos de hasta 11 cazadores en la parte cercada del coto, en el polígono, mientras que en la parte abierta del coto permite los grupo de hasta 25 cazadores.
- Dentro del coto se encuentra la casa de cazadores Plavna.





La casa de cazadores „Plavna” - Plavna

Es una casa de cazadores cómoda, ubicada junto al coto de caza, de capacidad de 25 camas distribuidas en habitaciones dobles y suites. Posee todos los contenidos necesarios para la estancia, ante todo para los cazadores turistas. A diferencia de las otras casas de cazadores, posee una sala de congresos, así como el restaurante idóneo para la visita de los grupos turísticos organizados de menor número.



El coto de caza KOVILJSKI RIT, Kovilj

- El coto de caza Koviljski rit tiene una superficie total de 4.337 ha. La extensión completa del coto se encuentra en la naturaleza libre y se halla en el terreno inundable por el Danubio. Por eso la gestión del coto y caza mayor presentan varias dificultades.
- La especie principal criada es la jabalí, así como el corzo. La caza de jabalíes se organiza como la caza individual, con los métodos tradicionales de rececho y la espera en torreta. En los meses de noviembre y diciembre se organizan las batidas de jabalíes para los grupos de hasta 25 cazadores.
- En el plan anual del coto está previsto abatir 40 individuos de jabalíes y 15 individuos de corzos.
- En la parte danubiana del coto Koviljski rit se organiza la caza de acuáticos, para la cual existen buenas condiciones.





El coto de caza KAČKA ŠUMA, Kač

- El coto de caza Kačka šuma es un coto ubicado en la zona forestal, de una superficie total de 490 ha, y se utiliza principalmente como el polígono organizado para cazar faisanes.
- El coto es de tipo abierto, de las especies criadas se cazan corzos con el plan anual de abatimiento de hasta 10 individuos, así como la caza menor, la liebre y faisán.





La casa de cazadores „4 jelena” - Kač

Es la más nueva casa de cazadores en el sistema de JP Vojvodinašume - construida a principios del 2012. El edificio ofrece la comodidad completa y posee todos los contenidos necesarios para la estancia de los cazadores. Posee 3 habitaciones dobles y el restaurante de capacidad de 20 personas.



El coto de caza SMEDEREVSKA ADA

- El coto de caza Smederevska ada es un coto en el terreno danubiano, de una superficie total de 1.601 ha, destinado a cazar acuáticas. La mayor parte del coto está cubierto por la flora de ciénaga, pantanos y ciénagas, lo que presenta un hábitat excelente para cazar acuáticas.
- La caza ofrece buenos resultados durante todo el periodo hábil de caza entre septiembre y febrero. La caza se organiza para los grupos de 4-6 cazadores.



El coto de caza DONJE PODUNAVLJE, Pančevo

- El coto de caza Donje Podunavlje tiene una superficie total de 3.527 ha, es un coto en terreno forestal con una cantidad considerable de aguazales y ciénagas.
- De la caza mayor están presentes el corzo y el jabalí. La caza de corzo y jabalí se organiza en forma de caza individual con los métodos de espera y rececho, así como en forma de batida de jabalíes para los grupos de hasta 25 cazadores.
- El coto de caza Donje Podunavlje es conocido como el coto de caza de acuáticas, el pato y el ganso en el Danubio.



El coto de caza DELIBLATSKA PEŠČARA, Banatski Karlovac

- El coto de caza Deliblatska pešćara (Arena de Deliblato) tiene una superficie de 31.037 ha, de las cuales la parte cercada ocupa unas 2.440 ha.
- En la parte abierta del coto el registro de ciervo supera 500 individuos, mientras que hay unos 400 individuos de jabalíes. En la parte cercada del coto llamada Dragičev hat, de una superficie de 1.850 ha, el registro de ciervo es 200 individuos, mientras que el registro de jabalíes es 220 individuos.
- Dentro del coto de caza Deliblatska pešćara existen también dos partes del coto cercadas, polígonos para el criadero y caza de jabalíes Flamunda, de 280 ha, y Šumarak, de 320 ha. Los fondos de jabalíes en los criaderos mencionados son de 130 individuos.
- El mayor abatimiento de los ejemplares de trofeo alto se realiza en el periodo de celo, de la berrea de ciervos, en el periodo entre el 10 de septiembre y el 5 de octubre. En el periodo pasado han sido abatidos los individuos de valor de trofeo entre 170 puntos CIC y 235 puntos CIC. También, el periodo propenso para la caza de ciervo es entre noviembre y enero.
- La caza de jabalíes se realiza en forma de la caza individual con el método de rececho y la espera en torreta. En las partes cercadas del coto Flamunda y Šumarak se realizan anualmente entre 6 y 8 días de caza de jabalíes en grupos (batida), con el promedio de abatimiento diario de unos 25 individuos, para los grupos de hasta 13 cazadores, con la estructura estándar de abatimiento (30% jabalíes; 40% jabalinas adultas; 30% jabalíes jóvenes).
- Como la especie secundaria criada en el coto Deliblatska pešćara está presente el fondo de corzos de más de 400 individuos. El mejor periodo para cazar corzos de valor de trofeo bajo /promedio de 380g/ es el periodo de celo, o más precisamente la última semana del mes de julio y la primera semana en agosto.
- Dentro del área danubiana del coto se encuentra uno de los mejores cotos de caza de acuáticas - Labudovo okno. El mejor periodo para cazar patos y gansos es entre noviembre y febrero, para los grupos de 3-5 cazadores.
- Dentro del coto Deliblatska pešćara existen casas de cazadores cómodas: Banatski jelen, El centro educativo de caza y Marina.



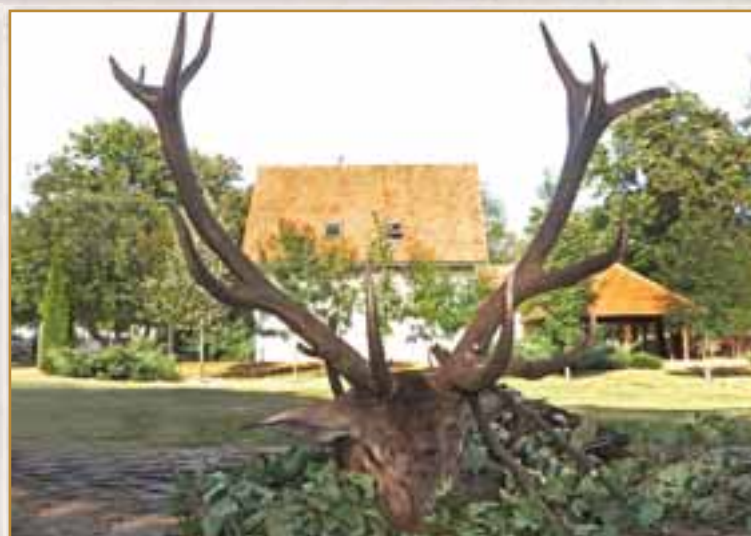

La casa de cazadores „Lovački edukativni centar” - Čardak

Dentro del Centro educativo en Čardak en 2010. se ha abierto una casa de cazadores completamente nueva. El edificio está bien posicionado, con el equipamiento completo, una buena estructura de las habitaciones modernas, las salas de estar común y comedo. Posee todos los contenidos necesarios para la estancia de los cazadores turistas.



La casa de cazadores „Banatski jelen” - Dragičev hat

Es la casa de cazadores más conocida y más visitada en el coto de caza Deliblatska peščara. Tiene una ubicación excelente dentro del coto de caza Dragičev hat, técnicamente equipada con todos los contenidos de caza. Tiene buena estructura de habitaciones, desde las individuales hasta los suites, la cocina es buena y los anfitriones hospitalarios.



La casa de cazadores „Šumarak” - Šumarak

Es una casa auténtica de Banat, destinada principalmente para alojar a los cazadores que viene a cazar jabalíes en el polígono (batidas) del coto de caza, el que se encuentra justo a espaldas del edificio. Se trata de una casa modestamente equipada, pero con todos los contenidos necesarios y el equipamiento imprescindible para la estancia de los huéspedes.



La casa de cazadores „Flamunda” - Flamunda

La casa de cazadores en Flamunda es una de las casas en las que los huéspedes tienen la impresión de que el tiempo ha parado en el pasado. Estando fuera de la civilización, garantiza la tranquilidad absoluta a sus huéspedes, así como la cocina típica de Banat. Ubicada en el corazón del coto de caza está destinada a los pequeños grupos de cazadores.



La casa de cazadores „Marina”

La casa de cazadores Marina es la única casa de cazadores especializada, destinada principalmente para la estancia y el alojamiento de los cazadores de acuáticas. Ubicada en la orilla del Danubio, con el puerto para los barcos pequeños, con todos los contenidos necesarios, representa un alojamiento ideal para los pescadores y otros amantes de la naturaleza. El edificio ofrece la comodidad completa del alojamiento, mientras que la comida está facilitada en la casa de cazadores Banatski jelen.



El coto de caza VRŠAČKE PLANINE, Vršac

- El coto de caza Vršačke planine (Montañas Vršac) es el único coto de caza del que JP Vojvodinašume dispone en el terreno montañoso, con una superficie de 4.118 ha. Se extiende por el macizo de la montaña Vršac, cuya altura es de 94-641m.
- Las principales especies criadas son el corzo y el jabalí. El jabalí se puede cazar de forma individual en la parte abierta del coto, mientras que la caza del corzo supone el método tradicional de caza - el rececho y la espera en torreta.



El coto de caza BOSUTSKE ŠUME, Morović

- El coto de caza Bosutske šume está en el terreno forestal y tiene una superficie total de 14.912 ha. De la superficie total del coto unas 1.200 ha ocupa la parte cercada del coto en la cual se gestionan ciervos y jabalíes.
- En la parte abierta del coto se gestiona la población de 350 individuos de ciervos y 500 individuos de jabalíes, mientras que los corzos están presentes de manera esporádica.
- La caza de jabalíes en grupo (batida) se organiza en la parte cercada del coto - el territorio Varoš, para los grupos de hasta 14 cazadores, mientras que en la parte abierta del coto se organiza la caza para los grupos de hasta 25 cazadores. Anualmente se abate más de 500 individuos de jabalíes.
- La caza de ciervos es más efectiva en el periodo de celo, durante la berrea, durante el mes de septiembre. La estructura de trofeos de los ciervos abatidos es buena y son abatidos los ejemplares con las cuernas entre 170 puntos CIC y 215 puntos CIC.



El coto de caza POSAVSKO LOVIŠTE KARAKUŠA Ruma

- El coto de caza Karakuša, en el que predominan los terrenos forestales, es de superficie total de 8.125 ha, de las cuales la parte cercada del coto ocupa unas 2.281 ha.
- Las principales especies criadas son el ciervo y el jabalí, mientras que el corzo es una especie secundaria.
- Geográficamente el coto se encuentra junto al río Sava, que cada primavera inunda la parte abierta del coto, así que la gestión de la población, especialmente de la población de ciervos, presenta varias dificultades. En la parte cercada del coto se gestiona la población de ciervos con el registro de 200 individuos.
- Cada año, especialmente en el periodo de la berrea de ciervos, durante el mes de septiembre, se abaten ejemplos de ciervos de trofeo grande, con el valor de trofeo de cuernas de más de 220 puntos CIC. En el periodo pasado en el coto Karakuša ha sido abatido un ejemplo de ciervo con el trofeo de cuernas de valor de 243 puntos CIC.
- Junto con la caza de ciervos, son muy populares la caza de jabalíes, la caza individual, el rececho y la espera en torreta, y especialmente son atractivas las batidas de jabalíes en grupos, en los grupos de hasta 15 cazadores, en el periodo de noviembre y diciembre. En el periodo mencionado se realizan unos 7-9 días de caza con el promedio del abatimiento de 20 individuos de jabalíes en un día de caza, con la estructura estándar de jabalíes abatidos (20%, 50%, 20%). Anualmente se abate más de 300 jabalíes.
- En la parte abierta del coto Karakuša se organizan la caza de jabalíes en grupos y la caza individual de corzos.
- Dentro del coto se encuentra una casa de cazadores, de lujo, Karakuša.





**La casa de cazadores
„Karkuša” - Karakuša**

Es la casa de cazadores más moderna y cómoda que posee JP Vojvodinašume, ubicada en el coto de caza Karakuša. Esta casa ofrece a los cazadores y turistas la comodidad completa, está equipada con todos los contenidos necesarios de caza. Es conocida por su servicio excelente y selección de comida exquisita. El edificio posee una buena estructura de habitaciones - individuales, dobles y dos suites.



El coto de caza KUĆINE, Višnjićevo

- El coto de caza Kućine tiene una superficie total de 1.986 ha. La extensión completa del coto está cercada. Las principales especies criadas son el jabalí y el ciervo.
- Dentro del coto se hallan dos polígonos para la caza de jabalíes Naklo I y Naklo II, cada uno de una superficie de 450 ha. Anualmente se organiza la caza durante 4-6 días, para los grupos de hasta 14 cazadores, en noviembre y diciembre, con el promedio del abatimiento de 20 jabalíes al día, así como la caza individual de jabalíes con el método de espera en torreta. En el plan anual está previsto abatir 250 jabalíes.
- El mejor periodo para cazar ciervos es el periodo de la berrea, durante el mes de septiembre, con la estructura del trofeo de hasta 200 puntos CIC.





El coto de caza VRANJAK, Morović

- El coto de caza Vranjak es un coto forestal, cercado, de una superficie de 544 ha. Las principales especies criadas son el jabalí y el corzo. En el coto de caza Vranjak se organiza la caza individual de jabalíes por trofeos y de las demás categorías de jabalí, corzos. También se organizan las batidas de jabalíes para los grupos.
- Dentro del coto de caza Vranjak se encuentra la casa de cazadores Vranjak, que sirve para el alojamiento de los cazadores que cazan en los cotos vecinos, Bosutske šume y Kućine.



La casa de cazadores „Vranjak” - Vranjak

Es una casa de cazadores antigua, completamente reformada en 2016. con una posición excelente al respecto de los cotos vecinos. Está destinada para una estancia breve y es conocida por su comida casera excelente.





El coto de caza KUPINIK, Pećinci

- El coto de caza Kupinik tiene una superficie total de 8.741 ha. El coto de caza es de tipo abierto, no hay partes cercadas. Se trata de un complejo forestal grande, inundado con frecuencia por el río Sava, lo que dificulta la gestión de la población de caza mayor.
- Las principales especies de caza mayor criadas en el coto son el jabalí y el corzo.
- La caza se organiza con el método de espera en la torreta, el rececho, así como la caza de jabalíes en grupos (batida) de hasta 26 cazadores.
- En el plan anual de abatimiento está previsto abatir hasta 40 individuos de jabalíes y 20 individuos de corzos.





LOS CRIADEROS DE ANIMALES DE CAZA - LOS CENTROS DE PRODUCCIÓN

1. Faisanería „Ristovača” - Bač
2. Faisanería „Karkuša” - Ruma
3. El centro de crianza mejorada de ciervo „Štrbac” - El coto de caza Kozara - Bački Monoštor

El centro de reproducción en el criadero „Štrbac” es un criadero especial de producción de ciervo con el potencial genético de mayor calidad. El objeto del centro de reproducción es asegurar los ejemplares de ciervo de mayor calidad con el mejor potencial genético, principalmente para los cotos de caza de JP Vojvodinašume, en condiciones óptimas y controladas rigurosamente, realizando una serie de procesos selectivos, con el objeto último de mejorar, es decir aumentar la estructura de trofeo de ciervo, porque no hay que perder de vista que el valor de trofeo de ciervo es el factor más importante de la atracción de un coto de caza.

4. El criadero de tecnología plena para criar jabalíes „Kamarište” - Odžaci
5. El criadero de gamos „Ristovača” - Bač
6. El criadero de jabalíes „Plavna”





CONDICIONES ESPECIALES DEL VIAJE DE TURISMO DE CAZA

LA RESERVA DE CAZA

La caza se considera como reservada solo después de la confirmación del ingreso de pago adelantado basado en el presupuesto emitido por "VOJVODINAŠUME" JP PETROVARADIN, Sucursal agencia de turismo "Vojvodinašume-Turist". Si el cliente no realiza el pago adelantado en el plazo designado en los presupuestos, se considera que ha renunciado a la reserva de la fecha y la caza solicitada. La suma del presupuesto para la caza de forma individual de caza mayor y caza menor, así como para los programas de caza en grupo, está regulada en la Lista de precios de salvajinas y servicios cinegéticos. La reserva debe contener lo siguiente:

- nombre y apellido de cada uno de los cazadores
- dirección
- lugar y fecha de nacimiento
- número y fecha de expiración del pasaporte
- número y fecha de expiración de carné de cazador/licencia de armas
- tipo de caza y duración de caza
- alojamiento (casa de cazadores y hotel, tipo de habitación)
- fecha y hora de la llegada (avión-coche)
- datos del arma de caza (tipo, número de serie, calibre)
- teléfono y fax.

En el caso de renunciar la caza reservada hasta los 60 días previos a la realización de caza, se devuelve el 50% del presupuesto pagado, mientras que en otros casos, al renunciar dentro de los 60 días previos a la realización de caza, el presupuesto no será devuelto.

DERECHOS Y OBLIGACIONES DEL ORGANIZADOR

La obligación del organizador es:

- hacer disponible al cazador invitado el programa del viaje y la Lista de precios de salvajinas y servicios cinegéticos vigente, las presentes Condiciones especiales y las Condiciones generales del viaje.
- entregar al cazador invitado extranjero la correspondiente carta de invitación (con datos personales para cada uno de los cazadores, así como los datos de arma que el cazador lleva consigo),
- emitir al cazador invitado el certificado (hoja) de trofeo para cada uno de las salvajinas abatidas para el trofeo, mientras que para el trofeo de categoría de medallas también debe entregar al cazador invitado la medalla (de oro, plata o bronce).

El organizador se reserva el derecho de cambiar el alojamiento previsto, con el fin de optimizar la caza planeada, de acuerdo con las condiciones actuales de caza en los cotos.

El organizador no se hace responsable de

avisar a los viajeros, residentes en otros países, de las normas relacionadas con el viaje (el sistema de visado, de aduana, seguro médico y otros) vigentes en el país de tránsito. Es obligación del viajero asegurar las condiciones y documentos requeridos con suficiente tiempo y de manera ordenada.

PRECIO DE LOS SERVICIOS

Los valores expresados en la Lista de precios de salvajinas y servicios cinegéticos en los cotos de caza JP "Vojvodinašume" se refieren al importe neto, expresado en dinares. Los precios no incluyen el IVA vigente en la República Serbia. El pago se realiza en dinares, mientras que en el caso del pago por orden de pago internacional, la facturación se realiza calculando los precios de dinares a EUR, de acuerdo con el tipo de cambio medio, oficialmente emitido por el Banco de Serbia el día de la facturación. Para los cotos de caza de asociaciones de cazadores los precios son expresados en la moneda extranjera (EUR), mientras que el pago se realiza en dinares, aplicando la tasa de cambio de compra (DIN→EUR) establecida por el Banco de Serbia el día de la facturación. Según la Lista de precios de salvajinas y servicios cinegéticos vigente, están previstos unos descuentos para abatir la caza mayor hasta una categoría determinada de trofeos o la que supera esa categoría, así como para abatir la caza mayor sin trofeo en el caso de caza individual, durante el entero periodo hábil para la caza o durante un periodo determinado.

DOCUMENTOS DE VIAJE Y OTROS

Cada uno de los cazadores, antes de la caza, debe llevar consigo los siguientes documentos personales: DNI o pasaporte, el carné de caza de la República Serbia vigente en el periodo hábil para la caza actual y licencia de armas/carné de cazador. En el caso de que el cazador no posea el carné de caza, puede comprarla en el coto antes de empezar la caza.

ARMAS

Para ingresar temporalmente las armas de caza a Serbia, el cazador-invitado debe poseer la carta de invitación que emite el organizador del viaje y puede entrar con el número máximo de tres escopetas de caza de distinto calibre. El cazador debe abonar la tasa del ingreso de armas en el cruce de frontera.

Si el cazador invitado que temporalmente ingresa el arma a la República Serbia viene en avión, es obligatoria la asistencia del representante del organizador de viaje en el aeropuerto.

El arma personal del cazador debe tener el calibre adecuado con la munición adecuada para las salvajinas que se cazan y según la ética de caza. El cazador invitado extranjero debe declarar las armas de caza y munición en el cruce de frontera.

EXPORTACIÓN DE TROFEOS Y DEVOLUCIÓN DEL IVA

Los documentos necesarios para exportar los trofeos son:

- la confirmación del pago/la factura
- la hoja de trofeo
- el permiso de exportación de los trofeos
- el certificado veterinario y
- la confirmación de que el trofeo no está sujeto a la prohibición de exportación del país.

Los cazadores invitados extranjeros tienen derecho a devolver el IVA para los trofeos abatidos que después de la caza exportan del país en su equipaje personal, si el valor de trofeo con el IVA supera los 51 EUR en valor del contador de dinares (6.000 RSD). El procedimiento de la devolución del IVA se realiza según los reglamentos vigentes de la República Serbia.

DERECHO DEL CAZADOR INVITADO A RECLAMAR

Los servicios cinegéticos no realizados completamente y la caza misma: en el caso de que el cazador invitado presente una reclamación de los servicios cinegéticos, es decir reclama la organización del servicio profesional de guía en la caza, y la realización de la caza, debe presentar la reclamación durante la caza, o inmediatamente después de la caza, a la persona responsable en el coto de caza. Si la reclamación se refiere a la valoración inexacta del trofeo por el guía profesional antes de abatir el trofeo, cuya consecuencia es abatir el animal de valor de trofeo que el cazador invitado no había concertado antes de empezar la caza, el cazador invitado debe pedir que se constituya el tribunal profesional, el cual contemplará la reclamación el mismo día en el coto de caza. Las reclamaciones de los servicios no cumplidos completamente durante la caza, realizadas por el cazador invitado posteriormente, el organizador del viaje no contemplará, porque las reclamaciones de los servicios cinegéticos deben presentarse únicamente al representante del coto de caza, en el acto.



VOJVODINAŠUME

TEMPORADA DE CAZA

Especie de caza		Abril	Mayo	Junio	Julio	Agosto	Septiembre	Octubre	Noviembre	Diciembre	Enero	Febrero	Marzo
Ciervo <i>Cervus elaphus</i>	Ciervo macho					■	■	■	■	■	■	■	
	Cierva, Cervato hembra, cría					■	■	■	■	■	■		
Jabalí <i>Sus scrofa</i>	Jabalí macho	■	■	■	■	■	■	■	■	■	■	■	■
	Jabalina hembra				■	■	■	■	■	■	■	■	
	Jabato, Bermejo cría	■	■	■	■	■	■	■	■	■	■	■	■
Corzo <i>Capreolus capreolus</i>	Corzo macho		■	■	■	■	■						
	Corza y joven del corzo hembra, cría						■	■	■	■	■		
Muflón <i>Ovis musimon</i>	Muflón macho	■	■	■	■	■	■	■	■	■	■	■	■
	Oveja y joven del muflón hembra, cría							■	■	■	■	■	
Gamo <i>Cervus dama</i>	Gamo macho						■	■	■	■	■	■	
	Gama y joven del gamo hembra, cría						■	■	■	■	■		
Liebre <i>Lepus europaeus</i>								■	■	■			
Codorniz <i>Coturnix coturnix</i>						■	■						
Tórtola europea <i>Streptopelia turtur</i>													
Tórtola turca <i>Streptopelia decaocto</i>						■	■	■	■	■	■	■	
Paloma torcaz <i>Columba palumbus</i>						■	■	■	■	■	■	■	
Patos salvajes <i>Anas crecca, Anas penelope, Anas platyrhynchos, Anas querquedula, Aythya ferina</i>							■	■	■	■	■	■	
Focha común <i>Fulica atra</i>							■	■	■	■	■	■	
Gansos salvajes <i>Anser albifrons, Anser fabalis</i>								■	■	■	■	■	
Faisan <i>Phasianus colchicus</i>								■	■	■	■		



VOJVODINAŠUME



JP VOJVODINAŠUME
Sucursal agencia de turismo
„Vojvodinašume-turist“ – organizador de viajes
Serbia, 21131 Petrovaradin, Preradovićeva 2

Tel. +381 21 6432-401; 6432-976
Fax. +381 21 6433-713
e-mail: hunt@vojvodinasume.rs
www.vojvodinasume.rs